

der Gemeinde
Walddorfhäslach

Amtsblatt der Gemeinde Walddorfhäslach, Herausgeber: Gemeinde Walddorfhäslach, Tel. 0 71 27/92 66-0
Verlag und Druck: Fink GmbH, Sandwiesenstraße 17, 72793 Pfullingen
Telefon 0 71 21/97 93-0, Telefax 0 71 21/97 93-993

62. Jahrgang

Donnerstag, 27. Mai 2021

Nummer 21

Unsere Jubilare

In Häslach feiert

Frau Rita Baumeister, Kürnsteigweg 14, am Montag, **31.05.2021** ihren 70. Geburtstag.

Wir gratulieren im Namen unserer Bürgermeisterin Silke Höflinger und der Gemeinde unserer Jubilarin sehr herzlich und wünschen ihr alles Gute, viel Gesundheit und Wohlergehen.

Amtliche Mitteilungen

Standesamt Walddorfhäslach

Geburt

21.04.2021 Mirjam Rebekka Maisenbacher, Tochter von Mareike Clara Antonia Maisenbacher geb. Schäfer und Jared Manuel Maisenbacher, Am Heuäcker 16, Walddorf

Sterbefall

07.05.2021 Robert Szenger, Friedhofstraße 40, Walddorf, 59 Jahre

Hinweis: Standesamtliche Mitteilungen können nur aufgrund schriftlicher Zustimmung veröffentlicht werden.

Ärztlicher Notfalldienst

Ärztlicher Bereitschaftsdienst an den Wochenenden und Feiertagen und außerhalb der Sprechstundenzeiten: **Kostenfreie Rufnummer 116117**

Montag bis Freitag 9 bis 19 Uhr: docdirekt - Kostenfreie Onlinesprechstunde von niedergelassenen Haus- und Kinderärzten, nur für gesetzlich Versicherte unter **0711/96589700** oder **docdirekt.de**

Öffnungszeiten Notfallpraxis Klinik Reutlingen 8.00 bis 22.00 Uhr

Zahnärztlicher Notfalldienst

Freitag ab 14.00 Uhr und Samstag/Sonntag von 10.00-11.00 Uhr und von 16.00-17.00 Uhr zu erfragen unter Telefon 01805/911640

Tierärztlicher Sonntagsdienst

Wenn Haustierarzt nicht erreichbar Notfall- und Bereitschaftsdienst Tübingen, zu erfragen unter Tel. 07071/365525
Jedes Wochenende: Tierarztpraxis Oberscheid, Pliezhausen, Greutstraße 8, Tel. 07127/7427

Apothekenbereitschaft

Außerhalb der gesetzlichen Ladenschlusszeiten fällt eine Notdienstgebühr an. Es werden nur ärztliche Rezepte beliefert und dringend benötigte Medikamente abgegeben.

Donnerstag, 27.05.2021

Albtor-Apotheke Reutlingen Tel.: 07121 - 8 20 17 95
Albstr. 2, 72764 Reutlingen (Innenstadt)
Apotheke Riederich Tel.: 07123 - 93 28 96
Metzinger Str. 2, 72585 Riederich

Freitag, 28.05.2021

Apotheke in der Kaiserpassage Tel.: 07121 - 31 03 03
Kaiserpassage 8, 72764 Reutlingen (Innenstadt)
Linden-Apotheke Bempflingen Tel.: 07123 - 93 24 09
Lindenstr. 13, 72658 Bempflingen

Samstag, 29.05.2021

Gartenstadt-Apotheke Tel.: 07121 - 9 65 70
Dresdner Platz 1, 72760 Reutlingen (Orschel-Hagen)

Sonntag, 30.05.2021

Adler-Apotheke Metzingen Tel.: 07123 - 1 48 91
Schönbeinstr. 5, 72555 Metzingen
Alteburg-Apotheke Tel.: 07121 - 23 93 41
Hindenburgstr. 79, 72762 Reutlingen (Ringelbach)
Schönbuch-Apotheke Walddorfhäslach Tel.: 07127 - 3 25 22
Hauptstr. 5, 72141 Walddorfhäslach (Walddorf)

Montag, 31.05.2021

Apotheke am Steg Tel.: 07121 - 2 29 24
Oskar-Kalbfell-Platz 8, 72764 Reutlingen (Innenstadt)
Ermstal-Apotheke Dettingen Tel.: 07123 - 9 73 00
Metzinger Str. 18, 72581 Dettingen an der Erms

Dienstag, 01.06.2021

Grafenberg-Apotheke Tel.: 07123 - 3 38 00
Nürtinger Str. 5, 72661 Grafenberg
Süd-Apotheke Reutlingen Tel.: 07121 - 9 25 40
Ringelbachstr. 88, 72762 Reutlingen (Ringelbach)

Mittwoch, 02.06.2021

Apotheke am Tübinger Tor Tel.: 07121 - 33 99 51
Katharinenstr. 28, 72764 Reutlingen (Innenstadt)
Linden-Apotheke Wannweil Tel.: 07121 - 5 42 32
Hauptstr. 31, 72827 Wannweil

Donnerstag, 03.06.2021

Römerschanz-Apotheke Tel.: 07121 - 32 05 66
Gustav-Groß-Str. 2, 72760 Reutlingen (Römerschanz)
Stadt-Apotheke Metzingen Tel.: 07123 - 13 42
Hindenburgstr. 1, 72555 Metzingen



Ausschreibung 2021

Wir fördern tolle Jugendprojekte,
engagierte Jugendliche und junge Talente
im Kreis Reutlingen



Wir freuen uns über Ihre Vorschläge und Anträge bis 15. Juni 2021.

Der Stiftungsvorstand und der Stiftungsrat entscheiden im September 2021 über die Einreichungen. Die Förderungen und Auszeichnungen werden am 25. Oktober 2021 überreicht.

Adresse

Kreissparkasse Reutlingen, Jugendstiftung, Postfach 2043,
72710 Reutlingen.

www.ksk-reutlingen.de/jugendstiftung

Fragen?

Ansprechpartnerin bei der Kreissparkasse Reutlingen ist

Frau Ute Geiser

Abteilung Vorstandssekretariat

Telefon: 07127/331-1383

E-Mail: stiftungen@ksk-reutlingen.de

Ausschreibung 2021

Wir fördern Projekte und die Hilfsbereitschaft
für ältere Menschen im Kreis Reutlingen



Wir freuen uns über Ihre Vorschläge und Anträge bis 15. August 2021.

Der Stiftungsvorstand und der Stiftungsrat entscheiden im November 2021 über die Einreichungen. Die Zuwendungen und Förderungen werden am 09. Dezember 2021 überreicht.

Adresse

Kreissparkasse Reutlingen, Stiftung „Dienst am älteren
Menschen“, Postfach 2043, 72710 Reutlingen

www.ksk-reutlingen.de/seniorenstiftung

Fragen?

Ansprechpartnerin bei der Kreissparkasse ist

Frau Ute Geiser

Telefon: 07127/331-1383

E-Mail: stiftungen@ksk-reutlingen.de



Die Corona-Inzidenz im Landkreis Reutlingen befindet sich aktuell bei rund 64 (Stand Amtsblattredaktion 25.05.2021). Unsere **Bürgermeisterin Silke Höflinger** wird daher wieder **Jubilarbesuche** (Geburtstage und Hochzeiten) mit **persönlicher Präsentübergabe** vornehmen können. Aufgrund der gegenüber unseren Jubilarinnen und Jubilaren weiterhin gebotenen Rücksichtnahme erfolgt dies selbstverständlich unter Einhaltung der Corona-Kontaktregeln zunächst vor dem Haus. Die Gesundheit unserer Jubilarinnen und Jubilare hat höchste Priorität, weshalb Gratulationstermine unserer Bürgermeisterin erst dann wieder als gewohnte Hausbesuche stattfinden können, wenn ein niedrigerer Inzidenzwert dies zulässt.

ZELTLAGER 2021

31.05. - 04.06.

Donnerstag im Vereinsgarten!

#Folgen

Mehr Infos:
cvjm-wh.de/zeltlager

Unser Bürgerauto steht Ihnen jederzeit zur Verfügung!

Unser Bürgerauto ist dienstags und donnerstags für örtliche Einkäufe und Arztbesuche unterwegs. **Erfreulicherweise wird dies auch sehr gut genutzt.** Unsere Fahrerinnen und Fahrer tragen eine FFP2-Maske und das Fahrzeug wird regelmäßig desinfiziert. Wenn Sie das Bürgerauto nutzen, ist das Tragen einer FFP2-Maske oder einer medizinischen Maske Pflicht. Falls Sie keine haben, halten wir diese für Sie bereit. Bei Bedarf führen wir auch weiterhin die Fahrten von Montag – Freitag in die Impfzentren durch.



Bürgerauto

☎ 0151/70901011



Informationen der Gemeindeverwaltung

Feuerwehr / Rettungsdienst Notruf 112

| | | |
|--|--|---|
| Gemeindeverwaltung Walddorfhäslach Telefon 07127/9266-0 Telefax 07127/9266-44 Postanschrift: Hauptstraße 9 72141 Walddorfhäslach E-Mail: info@walddorfhaeslach.de Homepage: http://www.walddorfhaeslach.de | Ev. Kindergarten Walddorf Gustav-Werner-Straße 22 Kindergartenleitung 07127 / 34451 TigER Kunterbunt 07127 / 9695598 U3 Betreuung (TigER) TigER Bambini Gruppe 1 OG 07127/5600761 (Brühlstraße 2) Gruppe 2 DG 07127/5600762 TigER Häslach Dorfstraße 30 07127 / 237017 Tiger Kunterbunt (im Ev. Kindergarten) Gustav-Werner-Straße 22 07127 / 9695598 | 10. Notrufe Polizei Reutlingen 07121 / 9420 Polizei Pliezhausen 07127 / 7340 Feuerwehr RT 112 Feuerwehr Walddorfhäslach Gemeindeverwaltung 07127 / 9266-0 Feuerwehrhaus 07127 / 21221 Kommandant 0171 / 4321776 oder 07127 / 21289 Stv. Kommandant 0160 / 1828355 Krankenhaus RT 07121 / 2000 Rettungsdienst 112 Krankentransport RT 07121 / 19222 TÜ 07071 / 19222 Telefonseelsorge 07121 / 11101 Kinderschutzbund RT 07121 / 11103 Giftnotruf 0761 / 19240 Wohngiftnotruf 116117 Krebsinformationsdienst 116117 Schwanger in Not 116117 Gewalt gegen Frauen 116117 kostenfrei, täglich von 8 – 20 Uhr |
| 1. Rathaus Walddorfhäslach Hauptstraße 9 Telefon Zentrale 07127/9266-0 Telefax 07127/9266-44 Bürgerbüro 9266-10/-11/-13 Ordnungsamt 9266-16 <small>(Einwohner-, Ordnungs-, Sozial- und Standesamt, Friedhofswesen)</small> Vorzimmer Bürgermeisterin 9266-40 Verwaltungssekretariat 9266-19/-32 Finanzwesen 9266-20 / -23 Steueramt 9266-21 Gemeindegasse 9266-22 Hauptamt 9266-30 Bauamt 9266-15 Öffnungszeiten: Mo., Di., Mi., Fr.: 08.00-12.00 Uhr Do.: 07.30-12.00 Uhr Di.: 16.00-19.00 Uhr | 5. Bauhof, technische Betriebsdienste und Gebäudebetreuung 5.1 Bauhof Telefon 21223, Telefax 237023 Mobil 0162 / 9717733 Bereitschaft 0163 / 3649806 5.2 Gebäudebetreuungsdienste Gebäude- und Hallenbetreuung 0172 / 7679754 0151 / 70901021 0151 / 70901031 Bereitschaft Gemeindehalle/Ballspielhalle Weiherwiesen 1 und 2/2 07127 / 928960 Hallenbetreuung 0172 / 7679754 0151 / 70901021 Bereitschaft 0151 / 70901031 5.3 Winterdienst: Bauhof Mo.-Fr.: 07.00-17.00 Uhr 0162 / 9717733 0163 / 3649806 Fa. Schmidt Weissgrün GmbH 07032 / 71728 Mo.-Fr.: 4.00-07.00 Uhr und 17.00-22.00 Uhr Sa., So., Feiertage 5:00 – 22:00 Uhr (sowie Schließtage des Bauhof) | 11. Wasserversorgung ZV Ammertal-Schönbuchgruppe Entstörungsdienst 0800 / 8151815 24-Std.-Service (Gebührenfrei dt. Inland) |
| 2. Ortsverwaltung Häslach Dorfstraße 30 Telefon 31356 Telefax 237015 Bürgerbüro 31356 <small>(Einwohner-, Ordnungs-, Sozial- und Standesamt, Friedhofswesen)</small> Öffnungszeiten: NEU Di. und Do. 08.00-10.00 Uhr Di. 14.30-16.00 Uhr | 5.4 Sport- und Freizeitzentrum Weiherwiesen Bereitschaft 0151/70901031 6. Senioren und Altenpflgewohnhelm Gustav-Werner-Stift Walddorfhäslach Hausleiter Herr Roy Zutavern Stuttgarter Str. 9 07127 / 9231609 | 12. FairEnergie GmbH Zentrale 07121 / 5823000 Netzanschlüsse 07121 / 5823900 Störungsannahme Strom 07121 / 5825211 |
| 3. Schulen Gustav-Werner-Schule Grundschule Klassen 3+4 Gemeinschaftsschule Klassen 5-10 Nonnengasse 34 Telefon 07127 / 34505 Telefax 07127 / 23424 www.gustav-werner-gemeinschaftsschule.de Römerwegschule Grundschule Klassen 1+2 Schulstraße 24 07127 / 3754 (AB) | 7. Sozial- und Diakoniestation Pliezhausen-Walddorfhäslach Häusliche Pflege/Krankenpflege Hauswirtschaft/Betreuung/Familienpflege Schulberg 8-14, 72124 Pliezhausen Telefon (AB) 07127 / 80362 E-Mail: mail@sozialstation-pliezhausen.de Bürozeiten: Mo. - Fr.: 08.00-11.00 Uhr und nach Vereinbarung Do.: 14.00-16.00 Uhr | 13. NetzeBW Straßenbeleuchtung Störungsstelle 0800 / 3629-477 14. Abfallwirtschaft/Müllabfuhr Landkreis Reutlingen E-Mail: abfallwirtschaft@kreis-reutlingen.de Telefon allgemein 07121 / 4803341 Abfallberatung 07121 / 4803348 und -3349 Sperrmülltelefon 07121 / 4803399 Behälter und Gebühren 07121 / 4803345 |
| 4. Kindergärten Kindergarten Schönbuchwichtel Tiergartenweg 6 07127 / 34543 Kindergarten Häslach Schulstraße 22 07127 / 18357 Waldkindergarten Mobilnummer 0151 / 70918760 | 8. Krankenpflegeverein Walddorfhäslach e.V Kontaktperson: Herr Wilhelm Briemann Schützenstraße 14 07127 / 32652 9. Pflegestützpunkt Pliezhausen-Walddorfhäslach Schulberg 8-14, Pliezhausen Ansprechpartner: Frau Andrea Wiese Telefon 07127 / 980015 E-Mail: pflugestuetzpunkt@pliezhausen.de | 15. Kabelfernsehen Pyur Tele Columbus AG Kaiserin-Augusta-Allee 108 030 / 25777777 16. Forstverwaltung E-Mail: f.rupp@kreis-reutlingen.de Landratsamt Reutlingen 07121 / 4803221 Förster Herr Rupp 0151 / 14043933 |

Öffnungszeiten Häckselplatz

Erreichbarkeit des Betreuungspersonals während der Öffnungszeiten unter der Rufnummer (0151)70901079

| 01. Januar bis 28. Februar | 01. März bis 15. April | 16. April bis 15. September | 16. September bis 15. Oktober | 16. Oktober bis 30. November | 1. Dezember bis 31. Dezember |
|-------------------------------|--|--|--|--|---------------------------------|
| Sa 11:00-15:00 Uhr | Di 15:00-18:00 Uhr Fr 10:00-12:00 Uhr Sa 11:00-16:30 Uhr | Di 17:00-20:00 Uhr Fr 10:00-12:00 Uhr Sa 17:00-20:00 Uhr | Di 15:00-18:00 Uhr Fr 10:00-12:00 Uhr Sa 15:00-18:00 Uhr | Di 14:00-16:00 Uhr Fr 10:00-12:00 Uhr Sa 14:00-16:00 Uhr | Sa 11:00-15:00 Uhr |



Maßnahmen zur Pandemiebekämpfung ab 14. Mai 2021



Grundsätzliche Regelungen

» Eigenverantwortliches Einhalten der **AHA-Regeln** immer dann, wenn Personen aufeinander treffen.



Abstand halten



Hygiene praktizieren



Medizinische Maske tragen



Corona-App nutzen



Regelmäßig lüften



» **Medizinische Maskenpflicht** ab 6 Jahre bleibt wie bisher bestehen*

*Ausnahme: Kinder unter 6 Jahre und Personen, die aus gesundheitlichen Gründen keine Maske tragen können (ärztliche Bescheinigung notwendig).



» Geschäfte mit **Produkten für den täglichen Bedarf** bleiben inzidenzunabhängig geöffnet



» **Home Office**, sofern möglich
» Gesundheitliche Fürsorge durch an den Betrieb angepasste **Hygienekonzepte**



» **Schnell- und Selbsttests**, die für bestimmte Dienstleistungen und Angebote erforderlich sind, müssen tagesaktuell sein (max. 24 Stunden alt). Die kostenfreie **Bürgertests** in den Testzentren können hierfür genutzt werden. Des Weiteren können zusätzlich folgende Stellen ein negatives Testergebnis bestätigen:

- Arbeitgeber*innen
- Anbieter*innen von Dienstleistungen
- Schulen für deren Schüler*innen sowie Personal
- » Zu testende Personen dürfen einen für Laien zugelassenen Schnelltest an sich selbst unter Aufsicht durchführen und beschleunigen lassen.
- » **Kinder**, bis einschließlich fünf Jahre, die asymptomatisch sind, werden als getestete Personen angesehen. Sie müssen also nicht getestet werden.

Geimpfte und genesene Personen



» Bei den **Kontaktbeschränkungen** zählen vollständig geimpfte und genesene Personen nicht zur Gesamtpersonenanzahl.
» Geimpfte und Genesene sind von der Pflicht eines negativen Coronatests befreit, wenn sie einen entsprechenden Nachweis vorlegen. Einrichtungen können von dieser Regelung abweichen und einen negativen Coronatest einfordern.

Diese Ausnahmeregelungen gelten nur dann, wenn diese Personen keine akuten Symptome einer Corona-Infektion zeigen.

Inzidenz über 100 „Bundesnotbremse“



Es gelten die Regelungen der **Bundesnotbremse des Infektionsschutzgesetzes** mit den Ergänzungen des Landes in der aktuellen Version der Corona-Verordnung.

In aller Kürze die Regelungen für die wichtigsten Lebensbereiche:



Kontaktbeschränkung

Haushalt plus eine Person.
Kinder der beiden Haushalte bis einschließlich 13 Jahre werden nicht mitgezählt.



Ausgangsbeschränkung

22 bis 5 Uhr



Kultur- und Freizeiteinrichtungen

sind geschlossen.



Körpernahe Dienstleistungen

müssen schließen. Medizinisch notwendige Behandlungen sind weiterhin erlaubt. Friseurbetriebe dürfen geöffnet bleiben.



Schulen

bei Inzidenz über 100 im Wechselunterricht. Bei Inzidenz über 165 sind Schulen im Fernunterricht. Kitas schließen. Notbetreuung möglich. Diese beiden Regelungen gelten auch für außer-schulische Bildungseinrichtungen.

Alle Details sowie Fragen und Antworten finden Sie auf **Baden-Württemberg.de**

Stufenplan für sichere Öffnungsschritte ab 14. Mai 2021

Öffnungsschritt wird **jeweils** zurückgenommen, wenn Inzidenz an 14 aufeinanderfolgenden Tagen steigt.

Inzidenz unter 100

Unabhängig von den Öffnungsschritten gilt:

- » **Treffen** im öffentlichen oder privaten Raum: 2 Haushalte, maximal 5 Personen. Kinder der beiden Haushalte bis einschließlich 13 Jahre sowie genesene und geimpfte Personen werden nicht mitgezählt. Paare, die nicht zusammenleben, zählen als ein Haushalt.
- » **Dies gilt auch für private Feiern wie Hochzeiten.**
- » **Kitas** im Regelbetrieb unter Pandemiebedingungen
- » **Grundschulen** im Präsenzbetrieb ohne Abstand
- » **Alle anderen Klassenstufen aller Schulen** Präsenzunterricht im Wechselmodell
- » Sonderregelung für **Abschlussklassen** möglich
- » **Voraussetzung** für die Teilnahme am Präsenzunterricht ist die verpflichtende Durchführung von 2 Corona-Tests pro Woche für alle Schüler*innen und Lehrpersonal an allgemeinbildenden Schulen sowie Berufsschulen.
- » **Ballett- und Tanzschulen** schließen für den Publikumsverkehr. Kontaktarmes Training mit maximal 5 Personen aus zwei Haushalten. Kinder der beiden Haushalte bis einschließlich 13 Jahre werden nicht mitgezählt.
- » **Theoretische und praktische Ausbildung und Prüfung** (gilt für Auto, Flugzeug und Boot) sind unter Hygieneauflagen und mit medizinischer Maske möglich.
- » **Körpernahe Dienstleistungen** sind unter folgenden Bedingungen erlaubt:
 - Während des gesamten Aufenthalts in der Einrichtung und der Dauer der Dienstleistung müssen alle Beteiligten medizinische Masken tragen. Ist dies nicht möglich (z.B. bei einer Rasur) wird ein tagesaktueller Schnell- oder Selbsttest der Kund*innen benötigt.
 - Nur mit vorheriger Terminbuchung
 - Weiterhin geschlossen ist das Prostitutionsgewerbe
- » **Liefer- und Abholdienste** in der Gastronomie generell erlaubt

Öffnungsschritt 1

! Inzidenz 5 Werktage unter 100*

*Tritt am Tag nach der Bekanntmachung durch die örtlichen Behörden in Kraft.

Zusätzliche Öffnung folgender Einrichtungen mit **Test- und Hygienekonzept** (bedeutet tagesaktueller Coronatest, Hygienemaßnahmen vor Ort sowie Kontaktdokumentation):

- » **Einzelhandel** (Click&Meet) 1 Kund*in pro 40 m² Ladenfläche ohne Festkonzept. 2 Kund*innen pro 40 m² ohne Voranmeldung mit Testkonzept.
- » Lehrveranstaltungen im Freien an **Hochschulen und Akademien** bis 100 Personen, Nutzung von Lernplätzen mit Voranmeldung
- » Kurse an **Volkshochschulen** und ähnlichen Einrichtungen innen bis 10 Personen, außen bis 20 Personen (Tanz- und Sportkurse nicht erlaubt)
- » **Mensen, Cafeterien und Betriebskantinen** (1,5 m Abstand muss eingehalten werden)
- » **Nachhilfeunterricht** bis 10 Schüler*innen
- » **Musik-, Kunst-, Jugendkunstschulen** bis 10 Schüler*innen (kein Gesangs-, Tanz- oder Blasmusikunterricht)
- » **Archive, Büchereien und Bibliotheken** (1 Person pro 20 m²)
- » **Kontaktermer Freizeit- und Amateursport** bis 20 Personen in Sportanlagen und -stätten außen
- » **Veranstaltungen des Spitzen- und Profisports** bis 100 Zuschauer*innen außen
- » **Veranstaltungen zur Religionsausübung** ohne Anmeldung



» **Kulturveranstaltungen** (in Theater, Opern, Kulturhäusern, Kino und ähnlichen) **ausen** bis 100 Personen

- » **Zoologische und botanische Gärten** (1 Person pro 20 m²)
- » **Galerien, Gedenkstätten und Museen** (1 Person pro 20 m²)
- » **Freizeiteinrichtungen außen** (wie Minigolfanlagen, Hochseilgärten, Bootsverleih und ähnliche) bis 20 Personen
- » Außenbereiche von **Schwimmbädern aller Art** sowie Badeseen mit kontrolliertem Zugang (1 Person pro 20 m²)



» **Gastronomie** (6 bis 21 Uhr) **innen** 1 Gast pro 2,5 m², Tische mit 1,5 m Abstand und **ausen** unter Einhaltung der AHA-Regeln



» Touristische Übernachtung in **Beherbergsbetrieben** (wie Hotels, Pensionen, Ferienwohnungen, Campingplätze und ähnliche)

Achtung: Gäste ohne Genesenen- oder Impfnachweis müssen alle 3 Tage negativen Coronatest vorlegen.

» **Touristischer Verkehr** wie Reisebusse, Seilbahnen, Ausflugsschiffe, Museumsbahnen und ähnliche (Start- und Zielort muss sich mindestens in Öffnungsstufe 1 befinden, maximal die Hälfte der vollen Besetzung)



» Einrichtungen der **Tierpflege** wie Tiersalons oder Tierfriseurbetriebe (1 Person pro 20 m²)



» **Kontaktermer Freizeit- und Amateursport** bis 20 Personen in Sportanlagen und -stätten außen

» **Veranstaltungen des Spitzen- und Profisports** bis 100 Zuschauer*innen außen



» **Veranstaltungen zur Religionsausübung** ohne Anmeldung



Stufenplan für sichere Öffnungsschritte ab 14. Mai 2021

Öffnungsschritt wird **jeweils** zurückgenommen, wenn Inzidenz an 14 aufeinanderfolgenden Tagen steigt.

Inzidenz unter 100

Öffnungsschritt 2

! Inzidenz sinkt 14 Tage nach Öffnungsschritt 1 weiter*

*Tritt am Tag nach der Bekanntmachung durch die örtlichen Behörden in Kraft.

Zusätzliche Öffnung folgender Einrichtungen mit **Test- und Hygienekonzept** (bedeutet tagesaktueller Coronatest und Hygienemaßnahmen vor Ort sowie Kontaktdokumentation):

- » Lehrveranstaltungen an **Hochschulen und Akademien** bis 100 Personen in geschlossenen Räumen
- » **Musik-, Kunst-, Jugendkunst-, Tanz- und Ballettschulen** und vergleichbare Einrichtungen bis 20 Schüler*innen
- » **Gastronomie** (6 bis 22 Uhr) **innen** 1 Gast pro 2,5 m², Tische mit 1,5 m Abstand und **außen** unter Einhaltung der AHA-Regeln
- » **Messen, Ausstellungen und Kongresse** (1 Person pro 20 m²)
- » **Kulturveranstaltungen** (in Theater, Opern, Kulturhäusern, Kinos und ähnliche) **innen** bis 100 Personen und **außen** 250 Personen
- » **Wellnessbereiche, Saunen und Schwimmbäder** innen und außen in Beherbergungsbetrieben für Übernachtungsgäste geöffnet (1 Person pro 20 m²)
- » **Wellnessbereiche und Saunen** innen und außen für Gruppen bis 10 Personen
- » **Schwimmbäder** innen und außen (1 Person pro 20 m²)
- » **Kontaktamer Freizeit- und Amateursport** in Sportanlagen, -stätten und -studios (1 Person pro 20 m²) innen und außen
- » **Veranstaltungen des Spitzen- und Profisports** mit maximal 250 Zuschauer*innen innen und außen
- » Bei Veranstaltungen zur **Religionsausübung** Gemeindegang zulässig



Lockerungen bei Inzidenz unter 50

! Inzidenz 5 Tage unter 50*

*Tritt am Tag nach der Bekanntmachung durch die örtlichen Behörden in Kraft.

Weitere Lockerungen:

- » **Treffen** im privaten oder öffentlichen Raum mit 10 Person aus bis zu 3 Haushalten. Kinder der Haushalte bis einschließlich 13 Jahre werden nicht mitgezählt.
- » Öffnung von **Einzelhandel** mit folgenden Auflagen:
 - Geschäfte mit weniger als 10 m² Verkaufsfläche: maximal ein*e Kund*in
 - Geschäfte mit bis zu 800 m²: ein*e Kund*in pro 10 m² Verkaufsfläche
 - Für die darüber hinausgehende Fläche gilt: ein*e Kund*in pro 20 m² (gilt nicht für den Lebensmittelhandel)
 - Maskenpflicht vor den Geschäften und auf den Parkplätzen
 - Gesteuerter Zutritt
 - Warteschlangen vermeiden.
 - Besondere Verkaufsaktionen sind nicht erlaubt

» **Archive, Büchereien und Bibliotheken** ohne Auflagen

» **Zoologische und botanische Gärten** ohne Auflagen

» **Galerien, Gedenkstätten und Museen** ohne Auflagen

Lockerungen werden **zurückgenommen**, wenn Inzidenz an 3 aufeinanderfolgenden Tagen über 50 liegt.

Öffnungsschritt 3

! Inzidenz sinkt 14 Tage nach Öffnungsschritt 2 weiter*

*Tritt am Tag nach der Bekanntmachung durch die örtlichen Behörden in Kraft.

Zusätzliche Öffnung folgender Einrichtungen mit **Test- und Hygienekonzept** (bedeutet tagesaktueller Coronatest und Hygienemaßnahmen vor Ort sowie Kontaktdokumentation):

- » Lehrveranstaltungen an **Hochschulen und Akademien** bis 250 Personen
- » **Messen, Ausstellungen und Kongresse** (1 Person pro 10 m²)
- » **Kulturveranstaltungen** (in Theater, Opern, Kulturhäusern, Kino und ähnlichen) **innen** bis 250 Personen und **außen** bis 500 Personen
- » **Freizeitparks und sonstige Freizeiteinrichtungen** (1 Person pro 10 m²)
- » **Wellnessbereiche, Saunen und Schwimmbäder** innen und außen (1 Person pro 10 m²)

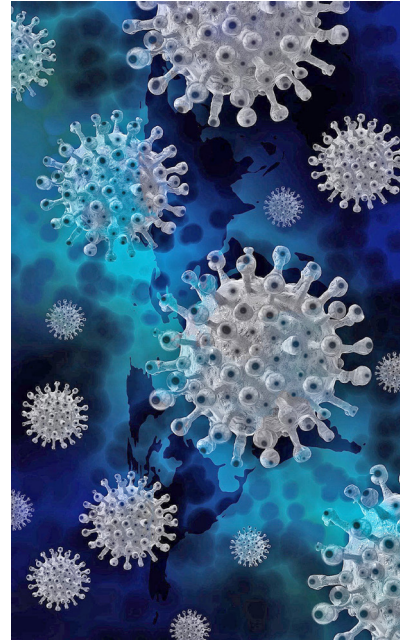



Einzelhandelsgeschäfte und landwirtschaftliche Hofläden für den täglichen Bedarf und Gaststätten für die tägliche Einkehr

a netts Lädle

Bastelartikel, Anlassdekoration, Schreibwaren
Inhaberin Frau Ursula Kittelmann
Dettenhauser Straße 59

Anke Heim

Scraphexe-Stempel, Workshops & Geschenke
Unabhängige Stampin'Up! Demonstratorin
Landstraße 25

Apotheke Schönbuch

Inhaberin Frau Dagmar Kinkelin
Hauptstraße 5

ArtLädle

Inhaberin Madeleine Petermann
Ringstraße 22

Bäckereien:

o Bäckerei Treiber

Filialen: Stuttgarter Straße 36
Joh.-Majer-Straße 2 (Netto)

o Bäckerei Schmid (mit Cafe)

Rathausgasse 2

Böttler Schreibwaren

Schreibwaren, Spielwaren, Geschenke
Inhaberin Frau Helga Böttler
Hauptstraße 11

DESSA

Lebensmittelmart
Stuttgarter Str. 38

Dürr Gebr. – Landmaschinen und Gartengeräte aller Art

Inhaber Gebr. Dürr
Nonnengasse 40

Edelkäserei Migliore

Inhaberin Frau U. Stiernskog-Migliore
Brühlstraße 28

Eiswagen/-mobil „Walters Eismobil“

Inhaber Herr Marcus Worlitschek
Hauptstraße/Talbrunnenweg
am Kreisverkehr von Frühjahr bis Herbst
bei gutem Wetter

Friseurgeschäfte:

o Boris Hair Art

Inhaber Herr Boris Ehrlich
Dettenhauser Straße 53/2

o Friseursalon Damson

Inhaberin Frau Hannelore Damson
Dorfstraße 8

o Martinas Stüberl - Friseur & Nagel

Inhaberin Frau Martina Fürst
Forchenstraße 9

o Salon Renate

Inhaberin Frau Renate Mannhardt
Schlattgrabenstraße 38

o Skurril Hairstyling

Inhaberin Frau Linda Rupp
Stuttgarter Straße 33

Gärtnerei Gaiser und Fischer

Setzlingware, Gemüse aus eigenem Anbau
Inhaber Familie Gaiser und Fischer
Dorfstraße 101-103

Gärtnerei Speier

Blumenwerkstatt, Gärtnerei, Saison-Gemüse
aus eigenem Anbau
Inhaber Familie Speier
Lachenweg 7

Gaststätten/Imbiss:

o Pizza Express Samra

Inhaber Familie Samra
Im Gässle 1

o Turmgaststätte (Kleintierzüchter)

Inhaber Margarethe und
Konstantinos Patelis
Turmstraße 25

o Ristorante/Pizzeria Linde

Inhaberin Frau Lucia Passariello
Bachstraße 1

o Ristorante/Pizzeria

Venere e Peperoncino

Inhaber Herr Francesco Bonesse
Weiherwiesen 6

o Sportgaststätte Weiherwiesen

Inhaber Herr Martin Werner
Weiherwiesen 5

o Waldhorn

Inhaber Familie Wild
Stuttgarter Straße 27

gusto italiano -M-G Quadrino GbR

Ital. Spezialitäten und Lebens-mittel
Inhaber Familie Quadrino
Hauptstraße 28

Heim Bike und Fitness GmbH

Vertrieb und Reparatur von Fahrrädern und Fitnessgeräten

Inhaber Jörg Heim
Bertha-Benz-Straße 1

Heim Nähmaschinen GmbH

Inhaber Familie Lutz
Bertha-Benz-Straße 3

Hofläden (landwirtschaftliche Verkaufsstellen):

o Landwirtschaftsbetrieb

Wolfgang Heim

Eier, Kartoffeln, Zwiebeln
Dorfstraße 41

o Landwirtschaftsbetrieb Karl Gaiser

Eier, Obst und Gemüse, Südfrüchte, Mehl, Kartoffeln, Käse

Hohebildstraße 8

o Schönbuchhof Familien

Neuscheler

Frischmilch, Grillfleisch, Wurst, Eier und Milchprodukte

Schönbuchhof 1

o Landwirtschaftsbetrieb Wetzel

Eier, Marmelade, Nudeln, Mehl, Kartoffeln, Salat, Gemüse, Obst
Beundengärten 2

o Landwirtschaft Ludwig Wezel

Landwirtschaftliche Erzeugnisse
Im Gässle 4

o Brennerei (Adler) Thomas Heim

Landstraße 25

o Brennerei Wild (Wildbrenner)

Inhaber Herr Rainer Stoll
Heerstraße 31

HottPott Saucen Manufaktur

Inhaberin Frau Njeri Kinyanjui
Stuttgarter Straße 2

Imkereien/ Honig:

o Herr Karlheinz Brändle

Schönbuchstraße 9

o Frau Sonette Plathau

Herr Hans Jürgen Schneider

Kächelwangstraße 1

o Herr Ralf-Michael Röckel

Im Grind 12

o Herr Markus Straub

Eschenstraße 37

o Herr Helmut Strittmatter

Siedlerweg 33

o Herr Jürgen Wagner

Im Fürhaupt 3

KA-Möbel-Systeme-Vertrieb

U.a. Holzspielwaren, Spielwaren

Inhaber Familie Alter

Walddorfer Straße 5/1

Kaffeerösterei Oonikat Coffee

Inhaber Thorsten Buss
Wiesenweg 1 / Dettenhauser Straße

Kaufhaus Löffler-Schweiker

Haushaltswaren, Eisenwaren, Tag- und Nachtwäsche, Lotto-Annahmestelle
Inhaber Familie Löffler-Schweiker
Hauptstraße 15

KLEIN & WILD Kindersecondhand

Umstandsmode, Baby- und Kinderkleidung, Spielsachen, Bücher

Inhaberin: Kerstin Rist

Jakobstraße 4

Geöffnet: Mittwoch 9-12 Uhr, Freitag 15-18 Uhr
und Samstag 10-15 Uhr

Mayer/Knauf Textilien

Wolle und Garne, Kurzwaren, Strumpf- und Miederwaren, Tag- + Nachtwäsche, Babybekleidung, Damen/Herren Pullis+Shirts, Annahme für Reinigung

Inhaberin Frau Hedwig Knauf
Bachstraße 28

Metzgereien:

o Metzgerei Rein

Inhaber Familie Rein
Dorfstraße 29

o Metzgerei Schneider

Inhaber Familie Schneider
Filiale Walddorfhäslach
Stuttgarter Straße 38

Kunst im Raum (Raumausstattung)

Inhaberin Frau Kornelia Rebmann-Mehl
Dorfstraße 11

Ölmanufaktur Rilli

Inhaber Familie Rilli
Kürnsteigweg 8

OMV Tankstelle

Inhaber Herr Felix Kaufmann
Stuttgarter Straße 54

Wezel GmbH Schuhhaus und

Orthopädie-Schuhtechnik

Inhaber Familie Wezel
Dettenhauser Straße 16



Wissenswertes zum Thema Wasser:



Wasser ist die auf der Erde am häufigsten vorkommende chemische Verbindung und das wichtigste Lebensmittel. Ohne Wasser kann ein Mensch nicht lange überleben. Die Gemeinde Walddorfhäslach bezieht ihr Trinkwasser über die Ammertal-Schönbuch-Wasserversorgungsgruppe. Für Walddorfhäslach wurden u.a. folgende Messwerte bei der Laboruntersuchung ermittelt:

Bezug von Bodenseewasser

Härte 9 °dH

pH-Wert bei °C 8,01

Toc-Wert 0,93 mg/l

Nitrat-Wert 4,0 mg/l

Weiterführende Informationen finden Sie auf unserer Homepage www.walddorphaeslach.de, DIENSTLEISTUNG A-Z, Wasserversorgung.

Achtung: Vorgezogener Redaktionsschluss !!!

Vorgezogener Redaktionsschluss für das **Mitteilungsblatt Kalenderwoche 22** (Erscheinungsdatum Mittwoch, 02.06.2021) ist **bereits am Montag, 31.05.2021 um 7:00 Uhr**.

Verschiedenes

Für ein gutes Miteinander in unserer Gemeinde

Hausnummern an den Gebäuden anbringen

Wir bitten die Gebäudeeigentümerinnen und Eigentümer ihre Gebäude gut sichtbar mit Hausnummern zu kennzeichnen. Sowohl Zustelldienste als auch niedergelassene Ärzte und Rettungsdienste stellen immer wieder fest, dass viele Gebäude entweder gar nicht oder nur unzureichend mit Hausnummern versehen sind. Fehlende oder versteckt angebrachte Hausnummern erschweren den Zustelldienst erheblich. Kritisch wird es aber, wenn Ärzte oder Rettungsdienste im Notfalleinsatz durch langwierige Sucherei wertvolle Zeit verlieren, bis sie einem Kranken oder Verletzten Hilfe leisten können. Dazu gehört auch die ordentliche Beschriftung des Briefkastens.

Waschen von Fahrzeugen

Nach § 7 Absatz 3 der Polizeiverordnung ist das Waschen von Fahrzeugen und Reifen auf öffentlichen Straßen nicht erlaubt.
Vielen Dank

Schließung Brückentag

Schließung folgender Einrichtungen am „Brückentag“

Freitag, 04. Juni 2021

Rathaus Walddorfhäslach, Hauptstraße 9, Ortsverwaltung Häslach, Dorfstraße 30, Kindergarten Schönbuchwichtel, Waldkindergarten, Bauhof.

Das **Standesamt** hat in dringenden Fällen (Sterbefälle) an diesem Tag einen telefonischen **Bereitschaftsdienst** von 10:00 Uhr bis 11:00 Uhr eingerichtet (Tel. 0151/70900979). Auch der **Bauhof** hat **Bereitschaft** unter der Tel. Nr. 0162/9717733 und unsere **Hausmeister** unter der Tel. Nr. 0151/70901031. Wir bitten um Beachtung.

WIR SIND FÜR SIE DA und unsere Öffnungszeiten in den Bürgerbüros im Rathaus und in der Ortsverwaltung sind nach wie vor wie folgt:

Öffnungszeiten Bürgerbüro Rathaus Walddorfhäslach

Bürgerbüro Rathaus Walddorfhäslach, Hauptstraße 9, 72141 Walddorfhäslach, Erdgeschoß:
buergerbuerero@walddorphaeslach.de, Rufnummer (07127) 9266-0; Durchwahlen Frau Birgit Kimmerle(-11), Frau Corinna Leibfritz (-13), Frau Rita Musella (-10), Frau Monika Schwinghammer (-16)

Montag, Dienstag, Mittwoch und Freitag: 8:00 bis 12:00 Uhr
Donnerstag: 7:30 bis 12:00 Uhr
Dienstagnachmittag: 16:00 bis 19:00 Uhr

Öffnungszeiten Ortsverwaltung Häslach

Dorfstraße 30, 72141 Walddorfhäslach:

buergerbuerero-ov@walddorphaeslach.de, Frau Anke Schaal, Rufnummer (07127) 31356

Dienstag: 8:00 bis 10:00 Uhr
Donnerstag: 8:00 bis 10:00 Uhr
Dienstagnachmittag: 14:30 bis 16:00 Uhr

Außerdem erreichen Sie **unsere einzelnen Ämter** unter folgenden E-Mail-Anschriften sowie über die jeweiligen Rufnummern unserer Mitarbeiterinnen und Mitarbeiter, die Sie bitte der Homepage entnehmen: Bauamt@walddorphaeslach.de; Ordnungsamt@walddorphaeslach.de; Hauptamt@walddorphaeslach.de; Steueramt@walddorphaeslach.de; Kasse@walddorphaeslach.de; Kaemmerei@walddorphaeslach.de.

Das Rathaus kann weiterhin ohne Terminvereinbarung aufgesucht werden, wobei im Bürgerbüro und in den einzelnen Besucherräumen jeweils nur eine Person Zutritt hat und die Personendaten erhoben werden. Grundsätzlich bitten wir Sie zu prüfen, ob Sie Ihre persönlichen Angelegenheiten nach Möglichkeit auch per E-Mail oder Telefon vornehmen können.

Aktuelle Verkehrsbeeinträchtigungen in der Gemeinde

| Betroffene Straße(n) | Umfang der Maßnahme | Umleitung | Voraussichtlicher Zeitraum | Anlass |
|--------------------------------|--|---------------|----------------------------|--|
| Altenrietenweg 4 | Halte- und Parkverbote | Beschilderung | 16.11.2020 – 30.06.2021 | Baustellenzufahrt |
| Haidlingasse | Halbseitige Sperrung | Beschilderung | 27.02.2021 – 31.05.2021 | Baustelleneinrichtungsfäche |
| Eugenstraße Höhe Gebäude 2 – 4 | Halbseitige Sperrung | Beschilderung | 03.03.2021 – 11.06.2021 | Lagerung Baumaterial |
| Friedhofstraße, Gebäude 9 | Vollsperrung Gehweg Halbseitige Sperrung Fahrbahn | Beschilderung | 01.03.2021 – 25.06.2021 | Baustelleneinrichtung |
| Friedhofstraße 9 | Gehwegsperrung, Notgehweg auf der Fahrbahn | Beschilderung | 01.03.2021 – 25.06.2021 | Neubau Einfamilienhaus, Stellung Baukran |
| Tiergartenweg 25/27 | Halbseitige Sperrung | Beschilderung | 29.04.2021 – 30.09.2021 | Parken von Baufahrzeugen, Material abladen |
| Bachstraße, Höhe Gebäude 24 | Teilspernung | Beschilderung | 05.05.2021 – 30.07.2021 | Sanierung des Gebäudes |
| Am Heuäcker 34 | Halbseitige Sperrung | Beschilderung | 25.05.2021 – 14.08.2021 | Kran-Standplatz |

Es wird darauf hingewiesen, dass bei Eingang einer verkehrsrechtlichen Anordnung nach Redaktionsschluss eine Veröffentlichung nicht mehr rechtzeitig erfolgen kann. Wir bitten deshalb um Ihr Verständnis.

Ihr Ordnungsamt



Unsere Mitarbeiterinnen und Mitarbeiter tragen eine medizinische Maske. Wir bitten Sie daher beim Betreten des Rathauses ebenfalls eine solche Maske zu tragen.

Sprechzeiten Bürgermeisterin Silke Höflinger

Offene Bürgersprechzeiten unserer Bürgermeisterin (silke.hoeflinger@walddorfhaeslach.de) finden jeweils dienstags im Dorfgemeinschaftshaus in Häslach, Dorfstraße 30, von 14:30 – 16:00 Uhr und im Rathaus Walddorfhäslach, Hauptstraße 9, von 16:30 – 18:30 Uhr (letzter Anmeldetermin) statt. Anmeldungen hierfür werden entgegengenommen. Gesonderte Termine außerhalb der Sprechzeit können jederzeit vereinbart werden.

Sekretariat Verwaltung/Zentrale Dienste

Verwaltungssekretariat@walddorfhaeslach.de, Rufnummer (07127) 9266-40, Frau Ute Braun (-14), Frau Sonja Pfeiffer (-19), Frau Kerstin Schmid (-32).

Der Bericht „Aus dem Gemeinderat der Gemeinderatssitzung vom 20.05.2021“ erscheint in der Ausgabe vom 02.06.2021.

Altenzentrum Haus am Schulberg

Schulberg 8-14 · 72124 Pliezhausen · 07127 980015



Café Kännle ist ab dem 01. Juni 2021 wieder für Sie geöffnet!

Nachdem das **Café Kännle** nun seit mehr als sieben Monaten geschlossen ist, dürfen wir ab Dienstag, den 01. Juni 2021 unter coronabedingten Hygiene- und Abstandsregelungen wieder für Sie öffnen!

Die räumlichen Voraussetzungen zur Einhaltung der geforderten Abstände haben wir geschaffen. Auch unsere sonnige Terrasse wird wieder für Sie geöffnet sein. Unsere haupt- und ehrenamtlichen Mitarbeiterinnen freuen sich, Sie mit dem gebotenen Abstand treffen zu können und Ihnen gemütliche Stunden bei leckeren Café- und Kuchenspezialitäten oder einem erfrischenden Eiscafé im Café Kännle zu bereiten. Veranstaltungen, die eine größere Besucherzahl anlocken, können vorerst noch nicht stattfinden. Auch Angebote des Bürgervereins wie z. B. Seniorenkreis sind leider noch nicht möglich. Wir sind zu den üblichen Öffnungszeiten -mit Ausnahme an Feiertagen- wieder für Sie da: Dienstag, Mittwoch und Donnerstag von 14.00 bis 17.00 Uhr, Tel. Nr. 8 97 12 während der Öffnungszeiten.

Bitte bedenken Sie, dass ein Besuch derzeit nur mit **medizinischer Maske** und der Vorlage einer Bescheinigung über einen **negativen, tagesaktuellen Coronatests** (nicht älter als 24 Stunden) oder der Vorlage eines **Impf- oder Genesenachweises** möglich ist.

In der Nelkenstraße wurden im vergangenen Jahr Parkplätze ausschließlich für Besucher des Altenzentrums ausgewiesen. Hier ist die zulässige Parkzeit auf 3 Stunden ausgeweitet um den Bedürfnissen der dort verkehrenden Personen Rechnung zu tragen. Von diesen Parkplätzen kann das Altenzentrum auf kurzen Wegen erreicht werden.

Über den **Pflegestützpunkt (PSP)** "Haus am Schulberg" bekommen Hilfesuchende Informationen und Beratung über pflegerische, pflegeergänzende, hauswirtschaftliche, finanzielle und sonstige Unterstützungsmöglichkeiten. Frau Wiese ist von Montag bis Donnerstag von 08.00 bis 12.00 Uhr und am Donnerstagnachmittag von 14.00 bis 17.00 Uhr unter Tel. 98 00 15 zu erreichen. E-Mail: pflegestuetzpunkt@pliezhausen.de Eine Beratung im Büro kann im Moment nur nach telefonischer Vereinbarung und unter Einhaltung der geltenden Hygiene-

vorschriften, Sicherheitsabstand und Mund-Nasen-Schutz, stattfinden. Hausbesuche sind im Moment leider nur in sehr dringenden Fällen möglich.

Der nächste Beratungstermin des Pflegestützpunktes in Walddorfhäslach ist am Mittwoch, **02. Juni 2021** von 08.30 bis 11.30 Uhr. Die Beratung findet im Rathaus Walddorfhäslach, Hauptstraße 9, statt. Wir bitten um eine vorherige Anmeldung unter Tel. 98 00 15 oder pflegestuetzpunkt@pliezhausen.de.

ENDE DER AMTLICHEN MITTEILUNGEN

Schulnachrichten

Schulförderverein der Gustav-Werner-Gemeinschaftsschule e.V.



Projekt: "Grüne Alltagskunst"

Der Schulförderverein lädt ein zum gemeinsamen Projekt mit dem Thema: "Grüne Alltagskunst", den Lebensraum Natur näher bringen -> Upcycling von Alltagsgegenständen Nach unserem Aufruf an alle Eltern, Schüler und Lehrer wurde ein Klassenprojekt der 3b, mit ihren Lernbegleiterinnen im Fachbereich Kunst angemeldet und wird momentan schon fleißig umgesetzt. Seit Freitag ist eine weitere Gruppe aus der 8. Klassenstufe mit ins Projekt "Grüne Alltagskunst" eingestiegen. Die genauen Details werden von der Klasse noch geheimnisvoll zurückgehalten. Da sind wir mal gespannt...



Es freut uns sehr, dass wir mit dieser Aktion so viele ansprechen. Umso neugieriger sind wir auf die vollendeten Werke, die unsere Schule erblühen lassen. Es wird gemunkelt, dass auch an der Römerwegschule etwas "Grünes" passiert. Vielleicht hat der ein oder andere auch Lust, den Nachmittag 'als kleiner Gärtner' zu nutzen, und von zu Hause einen bepflanzten, upgecyclten Alltagsgegenstand **nach den Pfingstferien vom 07.06. bis 09.06.21 bis 12 Uhr** an die Gustav-Werner-Schule zu bringen.

Dieser wird dann auf dem Schulgelände der GWG aufgestellt und kann bis zum Verblühen dort bewundert werden. Gerne können Sie bei Fragen auf uns zukommen. Am besten per E-Mail an: post@schulfoerdervertein.info

Brauchen Sie neue Geschäftsdrucksachen?

Sprechen Sie uns an.

☎ 07121 9793-0 | info@der-fink



Kirchliche Nachrichten

Evang. Kirchengemeinde Walddorfhäslach



Gustav-Werner-Str. 5, Angelika Vollmer
Mo., Di.+ Do., Fr. von **10.00 - 12.00 Uhr, mittwochs geschlossen**
Tel.: 07127/932390, Fax: 932398
Email-Adresse: info@kirche-wh.de

Internetseite: www.kirche-wh.de

Hier finden Sie immer Aktuelles zu Terminen und Hygienevorschriften

Pfarramt I

Pfarrer Dr. Uwe Rechberger, Tel.: 07127/932392
Email-Adresse: uwe.rechberger@elkw.de

Pfarramt II:

Pfarrer Heinz-Michael Souchon, Schwalbenstr.13, Tel.: 07127/932399

Email-Adresse: heinz-michael.souchon@elkw.de

Pfarrer Souchon ist bis zum 6.6.21 im Urlaub. Die Vertretung hat Pfarrer Dr. Rechberger.

Tauftermine:

Taufgottesdienste bieten wir am 6.6. und 1.8. und 26.9. und 24.10.21 in der Walddorfer Kirche und am 20.6. in der Häslacher Kirche, jeweils um 14 Uhr an.

Bitte melden Sie sich bei Interesse im Gemeindebüro.

Bitte beachten beim Gottesdienstbesuch:

Während des ganzen Gottesdienstes ist ein medizinischer Mund-Nasen-Schutz oder eine FFP2 Maske zu tragen. Wir singen mit dem Herzen mit. Wir freuen uns, wenn Sie am Gottesdienst teilnehmen. Das Begrüßungsteam bringt Sie an den Platz. Es ist auf den notwendigen Abstand während und auch nach dem Gottesdienst zu achten.

Der Gottesdienst in Walddorf wird auch **per Livestream** übertragen: www.kirche-wh.de

Auch kann man einen USB-Stick zum Anhören des Gottesdienstes bekommen oder auch einen Video Stick zum Ansehen. Gerne können Sie sich im Pfarrbüro unter der Telefonnummer 932390 melden.

Die Predigt kann man auch unter der Telefonnummer 9315779 anhören (rund um die Uhr). Bei Belegzeichen bitte später nochmal probieren.

Kinderkirche Walddorfhäslach:

In Häslach findet keine Kinderkirche statt.
In Walddorf sind Teens der 5. - 7. Klasse eingeladen.

Bitte schauen Sie kurzfristig auf die Homepage.

Herzliche Einladung zur **Kirche im Grünen** am **30. Mai um 11 Uhr** beim **Spielplatz Rotes Tor**.

Mit dabei Prädikantin Christiane Beck und der Posaunenchor Pliezhausen.

Bitte beachten Sie die Hygienevorschriften. Während des ganzen Gottesdienstes ist ein medizinischer Mund-Nasen-Schutz oder eine FFP2 Maske zu tragen (gilt für alle ab 6 Jahre). Sollte die Insidenz unter 200 sein, darf mit Maske gesungen werden. Der Abstand zur nächsten Person, die nicht in ihrem Haushalt lebt, muss 1,5 m betragen. Es können leider keine Bänke aufgestellt werden. Helfen Sie mit, halten Sie Abstand, dann kann der nächste Gottesdienst im Grünen auch wieder stattfinden.



65. Ludwig-Hofacker-Konferenz
CHRISTUS TAG
digital & vor Ort

MIT JESUS DURCH DIE KRISE

GESUNDHEITSKRISE · GEMEINDEKRISE · GLAUBENSKRISE

Fronleichnam, 3. Juni 2021

digital
und aktuelle Infos
www.christustag.de

vor Ort
Bad Liebenzell, Bayreuth, Bernhausen, Herrenberg, Holzgerlingen, Langensteinbach, Lichtenfels, Lohr am Main, Ludwigsburg, Mannheim, München, Neudrossenfeld, Pforzheim, Reutlingen, Schwäbisch Hall, Schwäbisch Gmünd, St. Georgen, Ulm, Unterschwaningen

Segensjäger, Segensträger, Segensgeber.
Mit Jakob zu einer geistlich reifen Persönlichkeit werden.

Eine fünfteilige Predigtreihe (1. Mose 25-49)

Das Leben steckt voller Herausforderungen. Das wusste Jakob schon hinter dem Bauchnabel seiner Mutter. Zwischen dem Wunsch der Erste zu sein und dem Frust, über den Tisch gezogen zu werden, zwischen heftigen Schicksalsschlägen und einem enormen Kampfeswillen sowie seiner leidenschaftlichen Hingabe und seiner visionären Kraft entdecken wir, was auch uns zu einer geistlich reifen Persönlichkeit werden lässt und zu Menschen im Segen Gottes.

So. 2. Mai: *Wer bist du und wer willst du sein?* (1. Mose 25, 19-28,9)
So. 9. Mai: *Wenn Gott dir im Nirgendwo begegnet.* (1. Mose 28, 10-22)

So. 16. Mai: Wenn dir das Leben übel mitspielt (1. Mose 29, 1-30, 24; 35, 16-22; 37, 31-36)

So. 23. Mai: Wie Gott dich versöhnt – mit sich, mit deinem Nächsten und mit deiner eigenen Geschichte (1. Mose 32f. 35)

So. 06. Juni: Wie kann ich bis ins Alter ein Segen sein? (1. Mose 46-49)

Lesen Sie doch die jeweiligen Bibeltexte vorab, da sie im Gottesdienst nur ausschnittsweise gelesen werden können.

Termine:

Sonntag, 30. Mai 2021:

Häslach:

09.00 Uhr Gottesdienst mit **Johannes Kuhn**

Predigttext: Johannes 3, 1 - 8

Das Opfer ist für das Albrecht Bengel Haus bestimmt.
keine Kinderkirche



**Walddorf:**

Der Gottesdienst wird auch **per Livestream** übertragen: www.kirche-wh.de

10.15 Uhr Gottesdienst mit Johannes Kuhn

Predigttext: Johannes 3, 1 - 8

Das Opfer ist für das Albrecht Bengel Haus bestimmt.

10.15 Uhr Kinderkirche für Teens, 5. - 7. Klasse geplant. Bitte schauen Sie kurzfristig auf die Homepage.

CVJM Walddorfhäslach e.V.**Termine im CVJM****Sonntag, 30. Mai 2021:**

14.00 Uhr Bibelstunde im CVJM Zentrum

Mittwoch, 2. Juni 2021

keine Bibelstunde

Sonstiges:

CVJM Walddorfhäslach

Minilager 2021

online: 27.05.+28.05.
Im Vereinsgarten: 29.05.

Für alle Kinder der 1. und 2. Klasse

Anmeldeschluss: 24.05.
Mehr Infos unter: cvjm-wh.de/zeltlager
Bei Fragen: zeltlager@cvjm-wh.de

VORANS mit deinem GOTT

Minilager 2021

31.05. - 04.06.
Donnerstag im Vereinsgarten!
#Folgen

Mehr Infos: cvjm-wh.de/zeltlager

Liebe Zeltlagerfreunde, leider können wir auch dieses Jahr kein Zeltlager durchführen. Deshalb laden wir dich ein, bei unserem Online-Lager mitzumachen. Dich erwarten Bastel-Angebote, Spiel, Spaß und spannende Bibelgeschichten:

Minilager (1.+2. Klasse): 27.5 + 28.5.2021

Jungs- und Mädchenlager (3.-7. Klasse): 31.05- 04.06.2021

Wenn es die Corona-Verordnungen erlauben, wollen wir einen Zeltlagertag im CVJM-Vereinsgarten durchführen:

Für das Minilager: 29.5.2021

Für das Jungs- und Mädchenlager: 03.06.2021

Wenn du mitmachen willst, melde dich bitte auf cvjm-wh.de/zeltlager an.

Aktuelle Infos gibt es wie immer unter cvjm-wh.de/covid-19.

Kath. Kirchengemeinde Pliezhausen St. Franziskus**Pfarrbüro geöffnet:**

Di. 14.00-18.00 Uhr und Fr. 09.00-12.00 Uhr

Schulgasse 12, 72124 Pliezhausen

Tel. 0 71 27/7 15 23, Fax-Nr.: 0 71 27/88 76 95

E-Mail: stfranziskus.pliezhausen@drs.de

www.seelsorgeeinheit-rt-nord.de

Samstag, 29. Mai 2021

19.00 Uhr Vorabendmesse, St. Andreas

Sonntag, 30. Mai 2021 – Dreifaltigkeitssonntag

09.00 Uhr Eucharistiefeier, St. Gebhard

10.30 Uhr Wortgottesfeier, St. Andreas

10.30 Uhr Eucharistiefeier, St. Franziskus

Montag, 31. Mai 2021

11.00 Uhr Anbetung, St. Andreas

Dienstag, 01. Juni 2021

11.00 Uhr Anbetung, St. Andreas

15.00 Uhr Andacht, Seniorenzentrum Pliezhausen

17.00 Uhr Anbetung, St. Gebhard

19.00 Uhr KGR-Sitzung

Mittwoch, 02. Juni 2021

11.00 Uhr Anbetung, St. Andreas

17.00 Uhr Rosenkranz, St. Andreas

17.30 Uhr Eucharistiefeier, St. Andreas

Donnerstag, 03. Juni 2021 - Fronleichnam

09.00 Uhr Eucharistiefeier, Im Greut Pliezhausen

10.30 Uhr Eucharistiefeier, St. Andreas

Freitag, 04. Juni 2021

08.30 Uhr Rosenkranz, St. Andreas

08.45 Uhr Eucharistiefeier, St. Andreas, anschl. Eucharistische Anbetung

Samstag, 05. Juni 2021

19.00 Uhr Vorabendmesse, St. Andreas

Sonntag, 06. Juni 2021 – 10. Sonntag im Jahreskreis

09.00 Uhr Eucharistiefeier, St. Gebhard

10.30 Uhr Eucharistiefeier, St. Andreas

10.30 Uhr Wortgottesfeier, St. Franziskus

Anmeldung zu den Gottesdiensten

Auch wenn es gerade Lockerungen gibt, so ist die Anmeldung zum Gottesdienst weiterhin vorgeschrieben! Telefonisch im Pfarramt zu den Büroöffnungszeiten oder online unter <https://www.seelsorgeeinheit-rt-nord.de/online-anmeldung-gottesdienste>.

Auch übertragen wir weiterhin den Gottesdienst am Sonntag aus St. Andreas auf youtube, sodass solange die Plätze in den Kirchen beschränkt sind auch zuhause mit gefeiert werden kann: <https://www.seelsorgeeinheit-rt-nord.de/uebertragung-der-gottesdienste-online>

Präsentation der künstlerischen Gestaltung des Fensters beim Taufstein der Franziskuskirche

Schon einige Jahre war die Gestaltung des Innenraumes der Franziskuskirche nach dem Umbau Thema. Der Kirchengemeinderat zusammen mit der Diözese Rottenburg Stuttgart lobten die künstlerische Gestaltung des Fensters am Eingang beim Taufstein aus. Die Ergebnisse werden am Sonntag, 30. Mai 2021 nach dem Gottesdienst um 10.30 Uhr präsentiert und die Gemeinde ist eingeladen ihre Meinung den anwesenden Kirchengemeinderätinnen und -räten mitzuteilen, die dann am 01. Juni 2021 in der KGR Sitzung entscheiden, wer den Zuschlag bekommt. Damit es genügend Platz gibt, gibt es auch draußen vor der St. Franziskuskirche Stühle und der Gottesdienst wird ins Freie übertragen. Herzliche Einladung!

Fronleichnamsgottesdienst

Der Fronleichnamsgottesdienst findet am **Donnerstag, 03. Juni 2021 um 9.00 Uhr im Freizeitgelände der ev. Kirchengemeinde in Pliezhausen im Greut** statt. Da er im Freien ist laden wir ein, einen Sonnenschirm oder Sonnenhut mitzubringen. Stühle... sind vorhanden.

Es gibt einen Blument Teppich, der danach an die Kirche und evtl. das Altenzentrum gelegt wird und es gibt dort für den Nachmittagsspaziergang einen schriftlichen Impuls.

Bei Regen findet der Gottesdienst in der St. Andreas Kirche in Orschel-Hagen statt. Bei unsicherem Wetter bitten wir ab Mittwoch Abend auf die Homepage zu schauen. Auch besprechen wir den Anrufbeantworter im Pfarramt Pliezhausen mit der Nachricht, falls der Gottesdienst nach St. Andreas verlegt wird, sodass man dort ab Mittwoch Abend anrufen kann.

Zum Fronleichnamsgottesdienst bitten wir um Anmeldung bis spätestens Mittwoch, 15.30 Uhr, online unter <https://www.seelsorgeeinheit-rt-nord.de/online-anmeldung-gottesdienste> oder telefonisch oder per mail in den Pfarrbüros.



Neuapostolische Kirche Pliezhausen

Bachstraße 30



Sonntag, 30. Mai 2021

09.30 Uhr Gottesdienst (4. Mose 6,24-27)

11.00 Uhr Jugendgottesdienst in Sickenhausen

Mittwoch, 02. Juni 2021

20.00 Uhr Gottesdienst (Sprüche 8,5.6)

Gottesdienste finden unter Einhaltung des Infektionsschutzkonzepts statt. Aufgrund der umfassenden Hygienemaßnahmen bitten wir um rechtzeitige Anmeldung über folgenden Link, um die Platzverteilung organisieren zu können:

<https://events.guestoo.de/nakpliezhausen>

Es finden zentrale Livestream-Gottesdienste statt. Weitere Informationen unter <http://www.nak-reutlingen.de> oder <http://www.nak-pliezhausen.de>

Änderungen aufgrund eventueller Verschärfungen/Lockerungen der Corona-Richtlinien durch die Behörden oder kirchenintern sind jederzeit möglich.

Vereinsnachrichten

SV Walddorf e.V.

Der SV Walddorf - Die Vereinigung von Sport und Spaß für Jung und Alt

Geschäftsstelle:

Vereinsheim SV Walddorf

Weiherrwiesen 5, Sportgelände Walddorfhäslach

Tel.: 07127 580015, Fax: 07127 580616

E-Mail: info@svwalddorf.de, Internet: www.svwalddorf.de



Sparte Fußball



Trainingsbetrieb U14

Wie bereits berichtet, konnten in den vergangenen Wochen alle unsere U14-Jugendlichen den Trainingsbetrieb unter den Bedingungen der Bundesnotbremse wieder aufnehmen.

Von den Bambini bis hoch zur D-Jugend wurde in Kleingruppen von maximal 5 Kindern trainiert.

Am Beispiel des F-Jugend-Trainings vom vergangenen Dienstag (11.05.) konnte man sehen, wie sehr den Kindern das Kicken gefehlt hat:

Obwohl den Kindern klar war, dass wir nicht "richtig" Fußball spielen und es wie aus Eimern regnete, standen mehr als 30 Kinder über den Nachmittag verteilt auf unseren beiden Plätzen! An dieser Stelle auch Danke an die Eltern, für das Vertrauen welches sie uns entgegenbringen.

Auch für uns Trainer ist es ein tolles Gefühl wieder auf dem Feld zu stehen. Wenn man diese Beteiligung sieht und einfach den Spaß den die Kinder haben, ist es den ganzen organisatorischen Aufwand mit Schnelltests, Gruppeneinteilungen und Dokumentation in jedem Fall wert.

Mittlerweile ist dank der weiter sinkenden Inzidenz auch wieder Training in 20er-Gruppen möglich, unsere E-Junioren konnten am vergangenen Freitag schon so trainieren.



Nach den Ferien kann der Ball also wieder richtig rollen. Sogar Sport in der Halle könnte in 1-2 Wochen wieder möglich sein. Es geht was den Sport angeht also weiter aufwärts, worüber wir uns natürlich alle sehr freuen!

Sparte Badminton



Rückblick Badminton Turnier 2020

Im vergangenen Jahr veranstaltete die Sparte Badminton das 1. Walddorfer Bändelesturnier. Die Besonderheit an diesem Turnierformat: Es wird regulär in der Disziplin Doppel gespielt, aber nicht nur Spielgegner, sondern auch der eigene Mitspieler wird vor jeder Partie aufs Neue zugelost. So entstehen nicht nur spannende Spiele, sondern auch neue Bekanntschaften und es bleibt neben sportlichem Ehrgeiz Platz für Geselligkeit. Insgesamt 48 Teilnehmer erfreuten sich an einem tollen Badminton Tag, untermauert von bester Verpflegung. In einem packenden, hart umkämpften und bis zuletzt spannenden Finale konnten sich schlussendlich Daniel Lindenmann und Andreas Reichel den Turniersieg in 3 Sätzen gegen Joachim Didier und Stefan Flamm erringen.

Auch für dieses Jahr sind bereits zwei Turniere in Planung: am 16.10. wird das zweite Bändelesturnier stattfinden und am 11. und 12. September ein reguläres Turnier mit den Disziplinen Herrendoppel und Mixed.

Nach Monaten ohne Badminton rückt nun der Tag näher, an dem ein Spielbetrieb wieder möglich ist. Je nach Entwicklung könnte es bereits in zwei Wochen wieder losgehen. Wer Lust bekommen hat, Badminton auszuprobieren oder wiedereinsteigen möchte, ist dann herzlich eingeladen, bei uns im Training vorbei zu schauen. Montags von 17:00 bis 18:30 findet Training für Kinder statt, donnerstags von 19 – 22 Uhr Training für Jugendliche und Erwachsene.

TV Häslach 1905 e.V.



T otal V ielseitig

Auskünfte und Kontakte:

Geschäftsstelle TV Häslach

Dorfstraße 30 (im Dorfgemeinschaftshaus)

Öffnungszeiten: Dienstags 18.00 bis 20.00 Uhr

Telefon: 0 71 27/3 38 01, Fax: 0 71 27/81 17 90

E-Mail: GS@tv-haeschach.de, Internet: www.tv-haeschach.de

Vereinsheim: Öffentliche Gaststätte Ristorante Pizzeria „Venere e Peperoncino“

Tel. 07127/9552240, Weiherrwiesen 6 (Zufahrt über Reitweg)

Abt. Leichtathletik



Aktuelle Information zum Vorschulturnen

Liebe Eltern, liebe Kinder, nach der bundeseinheitlichen Coronaverordnung (Notbremse) wird bei Inzidenzen unter 100 Sport im Freien in einzelnen Gruppen wieder möglich.

Wenn die Zahlen so bleiben, wollen wir nach den Pfingstferien auch mit den Kindern, die noch nicht in die Schule gehen, wieder mit unseren Sportstunden starten.

Um eine Übersicht für die Planung der Gruppen zu bekommen, müssen die Kinder **angemeldet** werden. Nur so können wir die notwendigen Gruppen einteilen.

Der Sport findet ausschließlich auf den Sportanlagen im Freien statt. Die Kinder müssen fertig umgezogen auf den Sportplatz kommen. Umkleieräume und Sanitäranlagen sind geschlossen. Anmeldungen bitte bis **10. Juni 2021** unter E-Mail kitu.tv_haeschach@gmx.de

Wir benötigen folgende Angaben: Name des Kindes, Geb. Datum Vor der 1. Übungsstunde (**voraussichtlich 15. Juni 2021**) erhalten Sie weitere Informationen.

Übungsstunden sind:

Eltern-Kind-Turnen Kinder 1 ½ - 3 Jahre in Begleitung Di. 9.00-10.00 Uhr

Kinder ab 3 Jahre Mi. 16.00-16.45 Uhr



Kinder ab 4 Jahre Mi. 15.15-16.00 Uhr
 Kinder 5 – 6 Jahre Mi. 16.00-16.45 Uhr
 Rückfragen gerne unter Tel.: 34116 (Abteilungsleiterin). Wir freuen uns, wenn es endlich wieder losgeht.
 Abteilung Leichtathletik und Turnen



Abt. Tennis

Unser Jugendtennis-Angebot

Wir planen für die Zeit nach den Pfingstferien, im Rahmen der gesetzlichen Vorgaben, wieder Jugendtennis training anzubieten.

Wir freuen uns insbesondere auch auf neue Kinder (ab Vorschulalter), die gerne mal den Schläger schwingen möchten. Für alle Interessierten gibt es folgende Möglichkeiten:

- **Unsere Ballschule Donnerstag nachmittags** (spielerisches Training in Kleingruppen)
- **Training bei unserem Vereinstrainer Michal Vrzal** (individuelles Training)

Meldet euch einfach bei mir!

Frank Schmidt 07127/958585 oder Jugendtennis@tv-haeschlach.de

Freiwillige Feuerwehr Walddorfhäslach



Einsatz Nr. 09/2021 - Sturmschaden

Alarmzeit: 04.05.2021, 15.06 Uhr

Fahrzeuge: Einsatzleitwagen – ELW (1/11), Hilfeleistungslöschfahrzeug - HLF 20 (1/46), Gerätewagen-Transport - GWT (1/74), Gerade einmal vier Tage im Dienst, da musste unser neuestes Auto schon zu einem Sturmschaden in den Ortsteil Walddorf ausrücken. Ein Baum drohte im Wohnbereich zu stürzen. Dieser wurde als Erstmaßnahme von uns gesichert und dann kontrolliert gefällt.

www.feuerwehr-walddorfhaeschlach.de



Einsatz Nr. 10/2021 - Türnotöffnung

Alarmzeit: 17.05.2021, 12.49 Uhr

Fahrzeuge: Einsatzleitwagen – ELW (1/11), Hilfeleistungslöschfahrzeug - HLF 20 (1/46)

Am Montagnachmittag wurde die Feuerwehr Walddorfhäslach zu einer Türnotöffnung in den Ortsteil Häslach alarmiert. Weitere Infos über Einsätze und unsere Arbeit finden Sie unter:

www.feuerwehr-walddorfhaeschlach.de



Kulturgüterverein Walddorfhäslach e.V.



Bild der Woche



Bildquelle: Elfriede Gaiser

Stuttgarter Straße/Hauptstraße/Talbrunnenweg 2021

Wer heute auf den Durchfahrtsstraßen durch Walddorf kommt, gleich mit welchem Verkehrsmittel, kennt diese Kreuzung, die seit 2017 mit einem **Kreisverkehr** geregelt ist. Auf dem Foto ist vorn im Bild der Beginn der Stuttgarter Straße zu sehen, in der Fortsetzung hinten das Ende der Hauptstraße, am linken Bildrand beginnt der Talbrunnenweg. Zur Orientierung hilft es, dass am linken Bildrand die mobile Eisdiele zu sehen ist. Als die Fotografin am 20. Mai 2021, circa 15.20 Uhr Fotos vom Kreisverkehr machen wollte, hatte sie Mühe einen fast autofreien Kreis ins Bild zu bringen. Meist war reger Verkehr wie das folgende Foto zeigt.



Bildquelle: Elfriede Gaiser

Für die heutige Fotoserie haben wir bewusst zuerst die aktuellen Fotos an den Anfang gestellt. So lässt sich vor allem für die zahlreichen Neubürger die in den letzten Jahren nach Walddorfhäslach gekommen sind, leichter den Sprung zurück in die Historie machen.

Stuttgarter Straße/Hauptstraße/Talbrunnenweg vor 1990



Bildquelle: Ernst Gaiser



Dieses Foto dürfte 1989 oder früher entstanden sein, denn im Frühjahr 1990 wurde für den Neubau eines Hauses am Ende der Hauptstraße ein Teil der Stützmauer rechts abgerissen. Die Blickrichtung des Fotos geht in Richtung Hauptstraße/Rathaus. Das Haus rechts hinter dem Gebüsch ist inzwischen saniert. Das erste Haus links wurde abgerissen. An diesem Platz steht heute die mobile Eisdielen.

Weitere alte und neuere Fotos aus unserer Gemeinde Walddorfhäslach finden Sie unter „walddorphaeslach.blogspot.com“

Bildband „Historische Fotografien – Walddorfhäslach“

Eine im wahrsten Sinne des Wortes anschauliche Art und Weise in die Geschichte unserer Gemeinde einzutauchen, bietet unser Bildband „Historische Fotografien – Walddorfhäslach“, herausgegeben vom Kulturgüterverein. In dem in einem handlichen Format gestalteten Buch können Sie mit etwa 200 historischen Fotos ergänzt mit erklärenden Texten entspannt eine Reise in die Vergangenheit des Ortes antreten. Der Bildband eignet sich gut auch als Geschenk.

Zu kaufen gibt es diesen Bildband „Historische Fotografien – Walddorfhäslach“ zum Preis von **16,90**

Euro bei folgenden **Verkaufsstellen** :

Schreibwaren Böttler, Hauptstraße 11, Telefon 07127 - 18215, der Vorsitzenden **Erika Armbruster**, Dorfstraße 14, Telefon 07127 - 32391,



Verkauf kleiner Kunststoffeselchen zum Selbstgestalten

Kleine Kunststoffeselchen zum Selbstgestalten gibt es zu kaufen. Wir haben ein Kontingent kleiner Eselchen vorrätig. Beliebt sind sie als Geschenk zu Geburtstagen als Souvenir und so weiter.

Die kleinen Eselchen aus Kunstharz sind circa 35 cm lang, circa 30 cm hoch und weiß grundiert. Zum Bemalen eignen sich am besten Acrylfarben. Die Eselchen kosten 42,00 € je Stück. Zu kaufen gibt es sie bei der Vorsitzenden, Erika Armbruster, Dorfstraße 14, Telefon 32391.

Postkarten

Unsere Postkarten mit Motiven aus Walddorfhäslach gibt es im Schreibwarengeschäft Böttler zu kaufen.

Internet

Homepage: www.kulturgueterverein.de | Kunstaktion: haeslacher-esel.de | Blog: walddorphaeslach.blogspot.com | E-Mail- Adresse: info@kulturgueterverein.de.

Liederkranz Walddorf

Singstunde immer freitags:

Kinderchor 17:00 bis 17:45 Uhr

Frauenchor 18:45 bis 20:15 Uhr

Männerchor 20:15 Uhr

immer freitags im Bachbruckstüble am Busbahnhof in Walddorf



Die Inzidenzen sinken ...

... unsere Hoffnungen steigen. Wann kommen Lockerungen? Wann dürfen wir uns wieder treffen?

Noch fehlen genaue Richtlinien, aber wir bleiben dran und informieren, sobald sich Möglichkeiten auftun.

Aufgrund der augenblicklichen Bestimmungen finden zur Zeit **keine Singstunden** statt.

Obst- und Gartenbauverein Walddorfhäslach



Absage von Vereinsaktivitäten

Leider müssen wir den am 12.06.2021 geplanten Vortrag und unsere Lehrfahrt am 18.07.2021 Corona bedingt absagen. Wir bitten um Verständnis.

Der Vorstand

Aktuell Wissenswertes

B 28, Tübingen - Reutlingen

Belagererneuerung im Bereich Französisches Viertel in Tübingen und Verbindungsast zur B 27 ab dem 24. Mai 2021

Bauphase 4:

Am Pfingstmontag, 24. Mai 2021 beginnen die Arbeiten der vierten Bauphase im Bereich des Französischen Viertels von der Brücke B 27/B 28 bis rund 500 Meter östlich von Tübingen in Fahrtrichtung Reutlingen. In dieser Bauphase sind die beiden Fahrspuren in Richtung Reutlingen, sowie die Linksabbiegespur in Richtung Stuttgart gesperrt.

Der Verkehr wird einspurig über die beiden verbleibenden Fahrspuren geführt. Die Fahrbeziehung der B 28 aus Tübingen auf die B 27 in Fahrtrichtung Stuttgart wird über die Schweickhardtstraße auf die B 27 umgeleitet. Die Verbindung B 28 von Reutlingen kommend auf die B 27 nach Stuttgart ist weiterhin möglich.

Die Verbindungsrampe von der B 27 (Stuttgarter Straße) zur B 28 (Reutlinger Straße) in Fahrtrichtung Reutlingen ist ebenfalls gesperrt. Die Umleitung erfolgt über die Schweickhardtstraße zur B 28. Auch die Aus- und Zufahrt der Allee des Chasseurs ist voll gesperrt. Eine Umleitung für das Französische Viertel wird über die Eisenhutstraße/Königsbergerstraße und Galgenbergstraße eingerichtet.

Bauphase 5:

Voraussichtlich ab Samstag, 29. Mai 2021 folgen die Arbeiten auf der gegenüberliegenden Fahrbahn im Bereich des Französischen Viertels. In dieser Bauphase sind die beiden Fahrspuren in Richtung Tübingen, sowie die Linksabbiegespur in Richtung Stuttgart und der Verbindungsast zwischen den Bundesstraßen 27 und 28 gesperrt.

Der Verkehr wird einspurig über die beiden verbleibenden Fahrspuren geführt. Die Umleitung der Verkehrsströme der B 28 aus Tübingen bzw. Reutlingen auf die B 27 in Fahrtrichtung Stuttgart erfolgt über die Depotstraße/Eisenbahnstraße bis zur Anschlussstelle Kusterdinger Straße, Höhe Hornbach auf die B 27. Die Aus- und Zufahrt der Allee des Chasseurs bleibt weiterhin gesperrt. Die Zu- und Abfahrt in das Französische Viertel erfolgt wie in der vierten Bauphase.

Die Anlieger der Straße Beim Schützenhaus, Tierheim und Erddeponie sind über die Anschlussstelle Kusterdinger der B 28 zu erreichen.

Die Buslinien der Stadtwerke Tübingen werden in der vierten und fünften Bauphase über die Galgenbergstraße umgeleitet. Die Belagsarbeiten im Bereich des französischen Viertels sind voraussichtlich bis Donnerstag, 3. Juni 2021 abgeschlossen.

Bauphase 6:

Die Arbeiten in Fahrtrichtung Tübingen zwischen Jettenburg und Kusterdinger bilden den Abschluss der Fahrbahnsanierung der B 28 zwischen Tübingen und Reutlingen. Sie sind ab Freitag, 4 Juni 2021 geplant.

Über den Beginn dieser Bauphase wird das Regierungspräsidium Tübingen die Öffentlichkeit rechtzeitig im Vorfeld informieren.

Günstige Witterungsverhältnisse vorausgesetzt, ist mit der Fertigstellung der Gesamtmaßnahme bis Mitte Juni 2021 zu rechnen.

Das Regierungspräsidium Tübingen bittet um Verständnis für die im Zusammenhang mit der Maßnahme entstehenden Behinderungen

Informationen zu Sperrungen und Umleitungen können im Baustelleninformationssystem (BIS) des Landes Baden-Württemberg unter www.verkehrsinform-bw.de/baustellen abgerufen werden.



B 28 neu Rottenburg – Tübingen

Neue Zufahrt in das Gewerbegebiet Allmandäcker bei Rottenburg-Kiebingen ab Donnerstag, 20 Mai 2021

Die im Dezember 2020 begonnenen Straßenbauarbeiten für den über drei Kilometer langen Abschnitt der B 28 neu zwischen Rottenburg-Ost und Tübingen-Bühl schreiten voran. Im Zuge des nächsten Bauabschnitts ist es erforderlich die bestehenden Versorgungsleitungen im Bereich der Neckarstraße in Rottenburg-Kiebingen tiefer zu legen. Die neue B 28 verläuft hier zukünftig rund 1,5 Meter unter dem bestehenden Gelände. Der Umschluss an das bestehende Leitungsnetz erfolgt von Kiebingen kommend kurz nach der Bahnbrücke.

Während dieser Arbeiten ist die Neckarstraße nur eingeschränkt befahrbar. Darüber hinaus werden an der neu gebauten Brücke am Bahnhof Kiebingen beidseitig die Anschlussrampen geschüttet. Über diese Brücke wird zukünftig der innerörtliche Verkehr geführt.

Auf dem Weg zur Versorgungsregion

- Landkreis Reutlingen entwickelt sektorenübergreifende Primärversorgung

- Das PORT-Gesundheitszentrum Schwäbische Alb in Hohenstein erhält eine Folgeförderung der Robert Bosch Stiftung

- Zusätzlich entsteht in Hülben mit Unterstützung der Stiftung ein weiteres PORT-Gesundheitszentrum

Der Landkreis Reutlingen geht neue Wege in der Gesundheitsversorgung, um die Gesundheit seiner Bürgerinnen und Bürger zu sichern. Dabei wird er durch das Land Baden-Württemberg und die Robert Bosch Stiftung GmbH unterstützt. Ziel ist es, die Voraussetzungen für eine landkreisweit vernetzte, sektoren- und disziplinübergreifende sowie koordinierte Primärversorgung zu schaffen.

Für das Projekt arbeitet der Landkreis mit der Technischen Universität Berlin, dem Institut für Allgemeinmedizin und Interprofessionelle Versorgung des Universitätsklinikums Tübingen und dem IGES Institut aus Berlin zusammen.

Die Entwicklungen im Landkreis Reutlingen zeigen, dass die Wende in der Gesundheitsversorgung hin zu einer patientenzentrierten, koordinierten und interdisziplinären Gesundheitsversorgung in vollem Gange ist. Die Gesundheitszentren verbessern dabei die Gesundheitsversorgung, indem sie sich am regionalen Bedarf und der jeweiligen Alters- und Patientenstruktur ausrichten.

Baugrunduntersuchung an der K 6751 zwischen Hayingen-Anhausen und Ehingen-Erbstetten

Ab Dienstag, den 25. Mai 2021 finden an der K 6751 zwischen Hayingen-Anhausen und Ehingen-Erbstetten umfangreiche Baugrunduntersuchungen statt.

Die Arbeiten dauern voraussichtlich bis einschließlich Mittwoch, den 26. Mai 2021. In dieser Zeit ist die K 6751 für den Verkehr voll gesperrt. Die Umleitung von und nach Hayingen-Anhausen erfolgt über die K 6752, K 7336, K 7337 und K 7338 über Ehingen-Granheim und Ehningen-Erbstetten.

Das Landratsamt Reutlingen bittet die Verkehrsteilnehmer um Verständnis, dass Behinderungen und Erschwernisse während der Arbeiten nicht ausgeschlossen werden können. Informationen zu den Sperrungen und zur Umleitung können im Baustelleninformationssystem (BIS) des Landes Baden-Württemberg unter www.verkehrsinform-bw.de/Baustellen abgerufen werden.

Schutz vor Radon in Baden-Württemberg

LUBW informiert online, 18. Mai 2021

Die Radon-Beratungsstelle der LUBW informiert in den kommenden Wochen Bürgerinnen und Bürger in Baden-Württemberg zum Thema Radon. Aufgrund der geltenden Kontaktbeschränkungen durch die Corona-Pandemie werden die Veranstaltungen online angeboten.

Radon zweithäufigste Ursache für Lungenkrebs

Radon ist ein nicht wahrnehmbares Gas, das überall im Boden vorkommen kann. Sammelt es sich in Innenräumen an, kann es gefährlich für die Gesundheit werden. Nach Rauchen ist Radon die zweithäufigste Ursache für Lungenkrebs. Ein Schutz vor Radon ist jedoch möglich, beispielsweise durch Lüften. Auch technische Lösungen helfen, die Radonmenge in Innenräumen zu senken. Dazu gehören beispielsweise der Einbau einer Lüftungsanlage oder zusätzliche Abdichtungen am oder im Gebäude.

Vier öffentliche Informationsveranstaltungen der LUBW

An den folgenden Terminen bietet die Landesanstalt öffentliche Informationsveranstaltungen zum Thema „Schutz vor Radon“ an:

- Mittwoch, 09. Juni, Beginn 18 Uhr
- Donnerstag, 10. Juni, Beginn 19 Uhr
- Montag, 14. Juni, Beginn 18 Uhr
- Dienstag, 15. Juni, Beginn 19 Uhr

Die Teilnahme ist kostenlos und eine Voranmeldung nicht erforderlich. Eine Teilnahme erfolgt über die Webseite: Radon in Baden-Württemberg/Online-Veranstaltungen. Hier finden sich auch entsprechende technische Hinweise für eine erfolgreiche digitale Teilnahme.

Bei der Veranstaltung wird über folgende Aspekte informiert:

- Radon als Innenraumschadstoff – Wo kommt es her? Wie gelangt es ins Haus?
- Wie kann ich einfach und kostengünstig Radon in meinem Heim messen?
- Wie kann ich mich vor Radon schützen?
- Was bedeuten die neuen Radonvorsorgegebiete für mich?
- Wo erhalte ich weiterführende Informationen und Unterstützung?

Im Anschluss ist ausreichend Zeit für Fragen an den Vortragenden und Diskussionen.

Weitere Informationen zum Thema Radon erhalten Sie bei der Radonberatungsstelle der LUBW Landesanstalt für Umwelt Baden-Württemberg unter www.radon-lubw.de.

Vermessungsarbeiten an der K 6706 Wittlinger Steige zwischen Bad Urach- Wittlingen und der B 465

Ab Dienstag, den 25. Mai 2021 finden an der K 6706 Wittlinger Steige zwischen Bad Urach- Wittlingen und der B 465 umfangreiche Vermessungsarbeiten statt.

Die Arbeiten dauern voraussichtlich bis Donnerstag, den 27. Mai 2021. In dieser Zeit ist die K 6706 Wittlinger Steige tagsüber zwischen 8 Uhr und 16 Uhr für den Verkehr voll gesperrt. Die Umleitung erfolgt über die B 465, L 245 und K 6706 von und nach Bad Urach-Wittlingen über Hengen und Seeburg.

Informationen zu den Sperrungen und zur Umleitung können im Baustelleninformationssystem (BIS) des Landes Baden-Württemberg unter www.verkehrsinform-bw.de/Baustellen abgerufen werden.

Kommunaler Klimakongress Baden-Württemberg 2021

Startschuss für das Kompetenzzentrum Klimawandel der LUBW, 21.05.2021

Stuttgart/Karlsruhe. Beim heutigen kommunalen Klimakongress des Umweltministeriums Baden-Württemberg in Stuttgart fiel der offizielle Startschuss für das 'Kompetenzzentrum Klimawandel' der LUBW Landesanstalt für Umwelt Baden-Württemberg. „Der Klimawandel ist in Baden-Württemberg spürbar angekommen. Es gilt jetzt die richtigen Maßnahmen in den Kommunen und Städten zu ergreifen, damit die hohe Lebensqualität erhalten bleiben kann. Wir freuen uns, dass wir mit dem neuen Kompetenzzentrum Klimawandel bei diesen zukunftsentscheidenden Aufgaben fachkundig unterstützen“, so Eva Bell, Präsidentin der LUBW.



Kommunen sind die zentralen Akteure beim Klimawandel

Der Klimawandel in Baden-Württemberg schreitet schneller voran als bisher angenommen. Kommunen sind bereits heute durch die Folgen des Klimawandels, wie Hitze, Starkregen und Trockenheit betroffen. „Gleichzeitig sind die Kommunen die zentralen Akteure der Klimaanpassung. Ihre Entscheidung, wie heute geplant, gebaut und saniert wird, bestimmt auf lange Sicht das Leben in unseren Städten und Gemeinden“, unterstreicht Bell die herausgehobene Rolle der Städte und Gemeinden beim Klimawandel.

Kompetenzzentrum unterstützt und vernetzt

Das Kompetenzzentrum stellt künftig den Kommunen und Behörden im Land Daten und Wissen gebündelt zur Verfügung. Regionale Klimadaten, Best-Practice-Beispiele zur Klimaanpassung sowie Planungshilfen können über die Webseite des 'Kompetenzzentrums Klimawandel' bezogen werden. Als erstes Fachprodukt wurden heute die FAQ-Themenblätter „Einstiegswissen“ und „Stadtgrün, Naturschutz und Biodiversität“ auf dem Kongress vorgestellt. Sie sind der Auftakt für eine Reihe von Kurzinformationen, in denen wichtige Aspekte schlaglichtartig beleuchtet und praktische Handlungstipps gegeben werden. Die Unterstützung des Umweltministeriums bei der Fortschreibung der Anpassungsstrategie des Landes und die aktive Begleitung ihrer Umsetzung ist eine weitere zentrale Aufgabe des neu gegründeten Kompetenzzentrums. Als landesweiter Netzwerkknoten will das Kompetenzzentrum die Zusammenarbeit und Kommunikation zwischen Kommunen, Behörden sowie wissenschaftlichen und fachlichen Akteuren in Baden-Württemberg beschleunigen und intensivieren.

Klimaschutz und Anpassung müssen zusammen gedacht werden

„Klimaschutz und Klimaanpassung müssen immer zusammen gedacht und umgesetzt werden, dies ist ein zentraler Grundsatz unserer Arbeit“, so Dr. Kai Höpker, Leiter des Kompetenzzentrums, der beim heutigen kommunalen Klimakongress die Ziele, Aufgaben und Produkte des neuen Angebots der LUBW vorstellte. Es sei dringlicher denn je, die Weichen für eine nachhaltige und klimaangepasste Zukunft zu stellen. Die Vermittlung von Klimawissen, das Aufzeigen von Klimawandelfolgen und die Verwundbarkeiten in verschiedenen Handlungsfeldern sowie die darauf basierende Anpassung werden für das kommunale Handeln immer wichtiger.

Publikationsdienst der LUBW: Klimawandel und Anpassung

Die beiden aktuellen FAQ-Themenblätter „Einstiegswissen“ & „Stadtgrün, Naturschutz und Biodiversität“ können als PDF-Datei im Publikationsdienst der LUBW heruntergeladen werden. Im Publikationsdienst stehen auch weitere Veröffentlichungen der LUBW zum Themenkomplex Klimawandel und Anpassung zur Verfügung.

LUBW Landesanstalt für Umwelt Baden-Württemberg
Griesbachstraße 1, 76185 Karlsruhe, Tel. 0721/5600-1387
Fax: 0721/5600-1324, E-Mail: pressestelle@lubw.bwl.de
Internet: <https://www.lubw.baden-wuerttemberg.de/presse-service>

Inzidenz im Landkreis Reutlingen am fünften Werktag unter 100 - 1. Öffnungsstufe ab Samstag, 22. Mai 2021

Am Donnerstag, 20. Mai liegt die 7-Tage-Inzidenz des Landkreises Reutlingen laut Robert-Koch-Institut bei 69,7 und ist damit am fünften Werktag in Folge unter dem Schwellenwert von 100.

Ab Samstag, 22. Mai 2021 gelten somit die Maßnahmen der 1. Öffnungsstufe im Landkreis Reutlingen und es sind Lockerungen insbesondere in den Bereichen Gastronomie, Tourismus und Kultur möglich – jeweils mit der Voraussetzung der Vorlage eines negativen Schnelltests, eines Genesenen- oder Impfnachweises. Darüber hinaus ist die bislang von 5 bis 22 Uhr geltende Ausgangssperre für den Landkreis Reutlingen aufgehoben.

Treffen im öffentlichen oder privaten Raum sind mit zwei Haushalten, maximal fünf Personen erlaubt. Kinder der beiden Haushalte bis einschließlich 13 Jahre sowie genesene und geimpfte Personen werden nicht mitgezählt. Paare, die nicht zusammenleben, zählen als ein Haushalt. Dies gilt auch für private Feiern wie Hochzeiten

Für den Einzelhandel ist weiterhin Click&Meet erlaubt. Dabei ist die Kundenzahl auf eine Kund*in pro 40 Quadratmeter Verkaufsfläche zu begrenzen. Statt einer Kundin oder einem Kunden pro 40 Quadratmeter Verkaufsfläche sind auch jeweils zwei Kundinnen und Kunden ohne vorherige Terminbuchung zulässig, sofern diese einen Test-, Impf- oder Genesenennachweis vorlegen.

Die konkreten Regelungen finden sich in der aktuellen Corona-Verordnung des Landes Baden-Württemberg.

<https://www.baden-wuerttemberg.de/de/service/aktuelle-infos-zu-corona/aktuelle-corona-verordnung-des-landes-baden-wuerttemberg/>

Die Maßnahmen auf einen Blick:

https://www.baden-wuerttemberg.de/fileadmin/redaktion/dateien/PDF/Coronainfos/210513_auf_einen_Blick.pdf

Steigt die 7-Tages-Inzidenz im Landkreis Reutlingen wieder an drei Tagen in Folge über den Schwellenwert von 100 an, müssten die Lockerungen zurückgenommen werden und die Regelungen der „Bundesnotbremse“ würden wieder gelten. Bleibt die Inzidenz ab dem 22. Mai für 14 Tage in Folge stabil unter 100, kämen weitere Lockerungen zum Tragen.

Die amtliche Bekanntmachung des Landratsamts Reutlingen zur Feststellung der Unterschreitung der 7-Tage-Inzidenz von 100 ist unter [kreis-reutlingen.de](https://www.kreis-reutlingen.de) veröffentlicht.